



統計應用分析報告

桃園縣政府 家庭收支調查結果分析

編號：101-4



桃園縣政府主計處
中華民國 101 年 12 月



摘要分析

一、平均每戶人口數與就業人數

100 年本縣平均每戶戶內人口為 3.52 人、就業人數為 1.55 人，均較臺灣地區 3.29 人及 1.49 人為高。因年輕人外出就業及另組小家庭日益普遍，10 年來本縣與臺灣地區平均每戶戶內人口及就業人數多呈減少趨勢，惟 100 年均呈現上揚情形。

二、家庭所得結構

100 年本縣平均每戶可支配所得為 96 萬 1,998 元，僅次於臺北市（125 萬元）、新竹市（115 萬元）及新竹縣（110 萬元），較新北市（93 萬）為高。另平均每戶消費支出為 82 萬 2,232 元，僅次於臺北市（100 萬元）、新竹市（98 萬元）及新竹縣（91 萬元），亦高於新北市（75 萬元），顯示本縣縣民可支配所得相對充裕，亦為消費潛力較高的一群。

三、平均每戶及每人年所得

100 年本縣平均每戶所得總額 121 萬 9,162 元，僅次於臺北市（165 萬元）、新竹市（156 萬元）及新竹縣（145 萬元）位居全國第 4，優於新北市（118 萬元）及臺中市（115 萬元），亦較臺灣地區總平均 115 萬 7,895 元高出 6 萬 1,267 元，顯示本縣縣民相對為高所得收入群。

四、平均每戶消費傾向及儲蓄傾向

100 年本縣消費支出結構，以住宅服務、水電瓦斯及其他燃料占 23.08% 比重最大，食品及非酒精飲料占 15.32% 居次，其餘如餐廳及旅館支出、交通、醫療保健等比重亦均逾 10% 以上，上述 5 項內容占消費支出比率超過 70%，顯示食、住等基本生活需求仍為本縣縣民消費支出的最大宗。

五、家庭現代化設備

100 年本縣每戶擁有之現代化設備方面，個人家用電腦普及率近 10 年由 63.89% 增至 77.54%，成長 13.65 個百分點，在行動電話方面，100 年為近年新高之 94.63%，10 年來增加 4.44 個百分點，連網比率自 93 年首度調查以來，增加 11.75 個百分點，由此可見電腦及網路之普及速度。

100 年本縣在家戶使用之汽車普及率方面，10 年來減少 3.82 個百分點，機車普及率則微幅增加 0.83 個百分點。因本縣市區交通擁擠、停車位難求，加上油價上漲，致降低民眾購買汽車意願，反而對機車之需求較能維持不墜。如何加強公有停車格規劃及管理，以紓解縣民停車之不便，並妥為規劃更為便捷之大眾交通運輸建設，以收節能減碳之效，提升本縣交通服務品質，將是本縣未來重要的課題。

桃園縣家庭收支調查結果分析

目次

頁次

壹、前言.....	1
貳、桃園縣家庭收支調查結果.....	2
一、家庭戶數及戶內人口概況.....	2
二、家庭所得結構.....	3
三、各縣市比較.....	12
四、跨縣市工作情形.....	14
五、家庭住宅及現代化設備狀況.....	16
參、結論及建議.....	19
附錄：	
名詞解釋.....	21

壹、前言

隨經濟的快速成長，國民所得大幅提高，有關家庭所得分配之調查統計資料益形重要；為明瞭所得分配發展趨勢及所得水準變動狀況，行政院主計總處自民國 53 年起，辦理「臺灣地區家庭收支調查」。家庭收支調查資料係政府估計國民所得分配、研究個人所得分配、消費型態、編製物價指數、改善人民生活、釐訂社會政策及推行社會福利措施等之重要參考，可直接用於國民所得流量之估計，便於各有關經濟、社會問題研究分析之參考，用途甚廣，其重要性不言而喻。

家庭收支調查採訪問調查與記帳調查兩種方式並行，採用分層隨機抽樣法，自本縣全體家庭中抽選 830 戶作為訪問調查戶，再從 100 年樣本件數中抽出 79 個樣本作為記帳調查戶。訪問調查戶係由調查員每年訪問一次，查詢全年所得收支項目，而記帳調查戶除例行接受訪問調查外，每日並依據家庭實際收支逐筆記帳。

近年由於經濟快速發展，社會變遷迅速，為明瞭本縣各家庭之收支狀況，研究家庭所得、消費及儲蓄之分配傾向，謹就本縣歷年家庭收支調查結果加以分析，期呈現本縣經濟就業狀況、生活環境、文化休閒、家庭所得及消費結構等面向，以供各界參考。

貳、桃園縣家庭收支調查結果

一、家庭戶數及戶內人口概況

100年本縣平均每戶戶內人口數3.52人、就業人口數1.55人，分別較99年增加0.16人及0.08人，為近10年本縣首次家庭戶內人口及就業人數同步上揚，且比臺灣地區分別高出0.23人及0.06人。(表1)

表1 近10年本縣家庭戶數及戶內人口概況

單位：戶；人

年別 (民國)	家庭戶數	平均每戶 人數	平均每戶 成年人數	平均每戶 就業人數	平均每戶所得 收入者人數
91年	529,291	3.90	2.70	1.66	1.76
92年	545,185	3.86	2.77	1.60	1.75
93年	562,923	3.83	2.68	1.69	1.79
94年	581,944	3.73	2.66	1.64	1.78
95年	596,725	3.70	2.69	1.63	1.79
96年	611,651	3.55	2.61	1.57	1.78
97年	627,325	3.53	2.57	1.53	1.75
98年	644,525	3.50	2.60	1.50	1.73
99年	670,717	3.36	2.47	1.47	1.69
100年	679,262	3.52	2.62	1.55	1.76
100年 臺灣地區	7,959,828	3.29	2.59	1.49	1.68

資料來源：行政院主計總處家庭收支調查報告

二、家庭所得結構

(一) 家庭所得總額

家庭所得總額係由受僱人員報酬（含本業薪資、退休金、其他兼業薪資及其他收入）、產業主所得、財產所得（含利息收入、投資收入及其他財產所得）、自用住宅設算租金收入（未扣除折舊費）、經常移轉收入（含從私人、從政府、社會保險給付、從企業、及從國外）及雜項收入等六項所組成。100年本縣家庭所得總額為828,130百萬元，較99年之771,821百萬元增加7.30%，由於本縣近年戶數快速成長，使得本縣所得總額亦同步成長，除98年外均呈上揚趨勢。

100年本縣平均每戶家庭所得為121萬9,162元，較99年之115萬740元增加5.95%；另100年本縣平均每人所得為34萬6,353元，較99年之34萬2,483元增加1.13%。（表2、圖1）

表2 近10年本縣家庭所得總額

年別 (民國)	所得總額		平均每戶		平均每人	
	金額 (百萬元)	年增率 (%)	金額 (元)	年增率 (%)	金額 (元)	年增率 (%)
91年	643,222	—	1,215,253	—	311,603	—
92年	647,591	0.68	1,187,838	-2.26	307,730	-1.24
93年	693,425	7.08	1,231,830	3.70	321,627	4.52
94年	713,600	2.91	1,226,234	-0.45	328,749	2.21
95年	723,764	1.42	1,212,894	-1.09	327,809	-0.29
96年	763,068	5.43	1,247,554	2.86	351,424	7.20
97年	763,442	0.05	1,216,980	-2.45	344,754	-1.90
98年	759,546	-0.51	1,178,459	-3.17	336,703	-2.34
99年	771,821	1.62	1,150,740	-2.35	342,483	1.72
100年	828,130	7.30	1,219,162	5.95	346,353	1.13

資料來源：行政院主計總處家庭收支調查報告

圖1 近10年本縣平均每戶家庭及每人所得變動趨勢圖

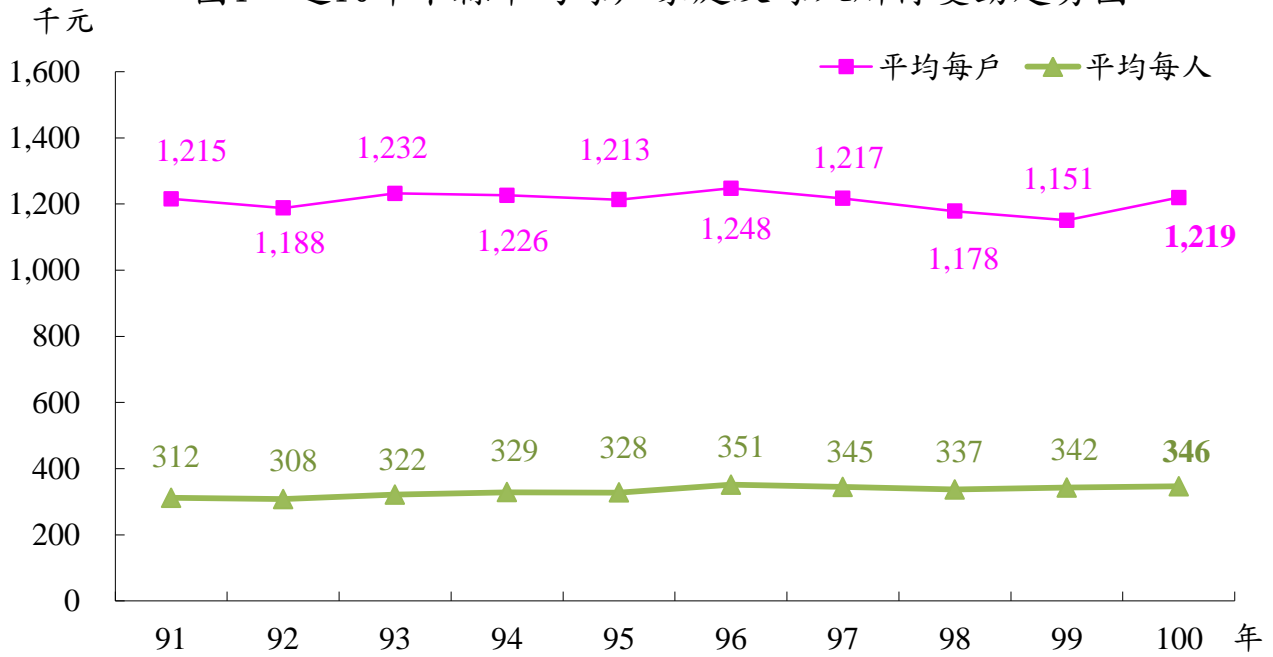

資料來源：行政院主計總處

(二) 家庭所得總額之來源

按 100 年本縣每戶家庭所得總額之來源觀察，以受僱人員報酬 74 萬 7,722 元，占 61.33% 最高，餘依次為移轉收入 18 萬 7,093 元，占 15.35%，財產所得收入 17 萬 340 元，占 13.97%，產業主所得 11 萬 3,862 元，占 9.34%。又受僱人員報酬中，以本業薪資 56 萬 4,515 元占每戶 46.30% 為最高、其他收入 14 萬 3,394 元占 11.76% 居次；另經常移轉收入中，以社會保險受益 83,527 元占 6.85% 為最高。

與 99 年相較，100 年本縣每戶所得總額增加 5.95%，除產業主所得減少 13.05% 外，餘均呈正成長。若以各項所得收入之成長情形觀之（雜項收入金額極小故不列入討論），以經常移轉收入增加 10.31% 為最高。（表 3、圖 2）

表 3 近年本縣家庭所得總額之來源

	91 年			99 年			100 年		
	金額	分配比	年增率	金額	分配比	年增率	金額	分配比	年增率
每戶所得總額(元)	1,192,731	100.00	2.36	1,150,740	100.00	0.41	1,219,162	100.00	5.95
受僱人員報酬	709,921	59.52	2.62	696,962	60.57	3.46	747,722	61.33	7.28
(1)本業薪資	523,714	43.91	-1.98	514,461	44.71	2.49	564,515	46.30	9.73
(2)兼業薪資	42,695	3.58	65.42	44,666	3.88	6.18	39,813	3.27	-10.87
(3)其他收入	143,512	12.03	8.98	137,835	11.98	6.32	143,394	11.76	4.03
產業主所得	200,788	16.83	12.75	130,949	11.38	-16.02	113,862	9.34	-13.05
財產所得收入(含折舊費)	132,593	11.12	-17.16	153,163	13.31	21.43	170,340	13.97	11.21
(1)自用住宅設算租金	92,223	7.73	1.33	92,881	8.07	2.58	96,722	7.93	4.14
(2)其他營建物設算租金	40,370	3.38	-41.53	60,282	5.24	69.37	73,618	6.04	22.12
經常移轉收入	149,369	12.52	10.52	169,608	14.74	-10.86	187,093	15.35	10.31
(1)從私人	32,749	2.75	-1.90	44,718	3.89	3.18	52,706	4.32	17.86
(2)從政府	31,884	2.67	5.84	44,323	3.85	-23.85	45,273	3.71	2.14
(3)社會保險受益	81,572	6.84	15.27	75,671	6.58	-11.54	83,527	6.85	10.38
(4)從企業	289	0.02	-55.19	1,000	0.09	84.84	2,174	0.18	117.40
(5)從國外	2,875	0.24	1139.22	3,896	0.34	47.46	3,413	0.28	-12.40
雜項收入	60	0.01	-53.13	58	0.01	-12.12	145	0.01	150.00

資料來源：行政院主計總處家庭收支調查報告

圖 2 100年本縣平均每戶家庭所得收入來源

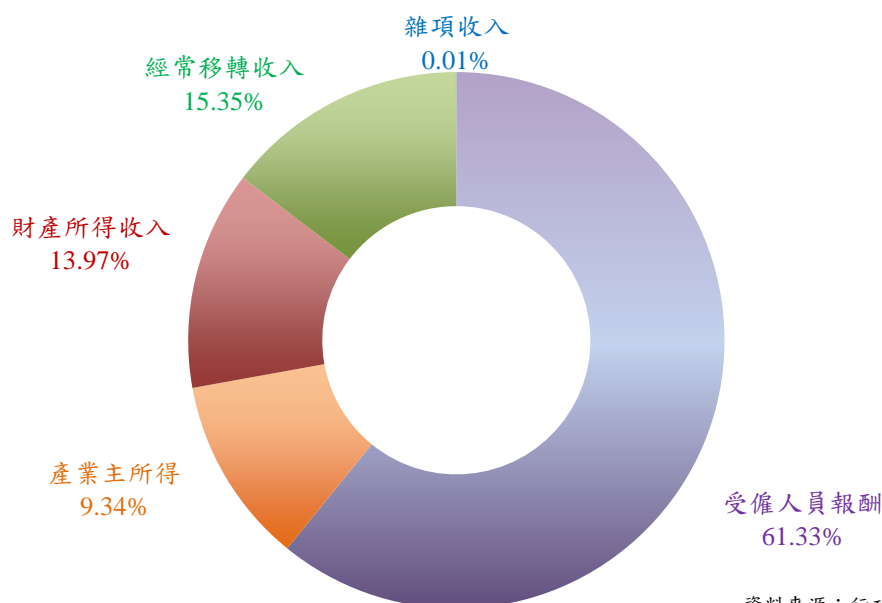

資料來源：行政院主計總處

(三) 家庭經常性支出

100 年本縣平均每戶經常性支出為 104 萬 3,966 元，較 99 年增加 9.89%，其中消費支出為 82 萬 2,232 元，占經常性支出比重 78.76%；而非消費支出（包括利息支出、稅捐、規費及罰款、捐贈及婚喪禮金移轉性支出）為 22 萬 1,734 元，占經常性支出比重 21.24%。

1. 消費支出

100 年本縣平均每戶消費支出 82 萬 2,232 元，較 91 年增加 9 萬 4,148 元，增加 12.93%，至平均每人消費支出 23 萬 3,589 元，較 91 年增加 4 萬 6,901 元，增加 25.12%，呈逐年增加趨勢。另 100 年本縣平均每戶消費較臺灣地區 72 萬 9,010 元高出 9 萬 3,222 元，平均每人消費支出亦較臺灣地區 22 萬 1,584 元高出 1 萬 2,005 元。（表 4）

表 4 近 10 年本縣家庭消費支出

年別 (民國)	平均每戶				平均每人			
	金額(元)		年增率(%)		金額(元)		年增率(%)	
	本縣	臺灣地區	本縣	臺灣地區	本縣	臺灣地區	本縣	臺灣地區
91 年	728,084	672,619	—	—	186,688	183,763	—	—
92 年	707,342	666,372	-2.85	-0.93	183,249	188,774	-1.84	2.73
93 年	738,518	692,648	4.41	3.94	192,825	197,899	5.23	4.83
94 年	751,917	701,076	1.81	1.22	201,586	204,993	4.54	3.58
95 年	731,111	713,024	-2.77	1.70	197,598	209,098	-1.98	2.00
96 年	746,550	716,094	2.11	0.43	210,296	211,862	6.43	1.32
97 年	748,242	705,413	0.23	-1.49	211,967	210,571	0.79	-0.61
98 年	742,050	705,680	-0.83	0.04	212,014	211,281	0.02	0.34
99 年	743,251	702,292	0.16	-0.48	221,206	216,090	4.34	2.28
100 年	822,232	729,010	10.63	3.80	233,589	221,584	5.60	2.54

資料來源：行政院主計總處家庭收支調查報告

平均每戶消費支出中，以住宅服務、水電瓦斯及其他燃料占 23.08% 最多，餘依序為食品及非酒精飲料占 15.32%、交通占 12.25%、餐廳及旅館占 11.28%、醫療保健占 11.13%、休閒與文化占 5.70% 及教育占 5.27%。與 99 年相較，食品及非酒精飲料支出比重減少 1.85 個百分點，醫療保健支出比重增加 1.39 百分點且增幅最大。(表 5-1、表 5-2、圖 3)

表 5-1 近 10 年本縣平均每戶家庭所得消費支出金額

單位：元

年別 (民國)	合計	食品類	飲料類	菸草	衣類及個人穿著	房租及水費	燃料及燈光	家具及家庭設備	家事管理及服務	保健及醫療藥品	交通運輸與通訊	娛樂消遣及教育文化支出	其他雜項支出
91 年	728,084	153,474	5,900	6,727	28,564	140,412	19,113	15,009	15,879	80,668	107,173	108,036	47,124
92 年	707,342	151,608	4,531	5,932	29,124	152,148	20,925	10,972	10,868	76,742	101,473	95,937	47,081
93 年	738,518	152,158	5,677	6,737	29,492	146,853	20,296	13,884	14,648	87,056	105,907	104,073	51,737
94 年	751,917	154,115	5,426	7,307	28,920	144,224	19,706	14,451	17,403	92,365	114,883	103,165	49,953
95 年	731,111	153,661	5,726	7,445	25,420	155,918	20,099	11,930	13,158	95,005	97,713	94,558	50,479
96 年	746,550	161,637	4,817	7,162	27,240	158,027	20,306	12,840	12,599	92,720	100,764	100,194	48,242
97 年	748,242	178,813	5,142	6,137	26,489	147,800	20,756	12,929	17,727	88,779	102,040	102,709	38,923

年別 (民國)	合計	食品及非酒精飲料	菸酒及檳榔	衣著鞋襪及服飾用品	住宅服務、水電瓦斯及其他燃料	家具設備及家務維護	醫療保健	交通	通訊	休閒與文化	教育	餐廳及旅館	什項消費
98 年	742,050	111,757	10,206	26,462	172,012	17,387	88,217	84,890	24,995	35,752	52,123	74,979	43,269
99 年	743,251	127,596	9,589	27,476	173,659	19,506	76,051	80,712	24,079	38,946	43,411	81,944	40,282
100 年	822,232	125,929	10,830	27,961	189,781	21,585	91,504	100,742	25,880	46,862	43,315	92,709	45,134

資料來源：行政院主計總處家庭收支調查報告

附註：表中數字總數與細數不符係因四捨五入之故；自 98 年起調整分類。

表 5-2 近 10 年本縣平均每戶家庭所得消費支出結構

單位：%

年別 (民國)	合計	食品類	飲料類	菸草	衣類及個人穿著	房租及水費	燃料及燈光	家具及家庭設備	家事管理及服務	保健及醫療藥品	交通運輸與通訊	娛樂消遣及教育文化支出	其他雜項支出
91 年	100.00	21.08	0.81	0.92	3.92	19.29	2.63	2.06	2.18	11.08	14.72	14.84	6.47
92 年	100.00	21.43	0.64	0.84	4.12	21.51	2.96	1.55	1.54	10.84	14.35	13.56	6.66
93 年	100.00	20.60	0.77	0.91	3.99	19.88	2.83	1.88	1.98	11.79	14.34	14.09	7.01
94 年	100.00	20.50	0.72	0.97	3.85	19.18	2.62	1.92	2.31	12.28	15.28	13.72	6.64
95 年	100.00	21.02	0.78	1.02	3.48	21.33	2.75	1.63	1.80	12.99	13.37	12.93	6.90
96 年	100.00	21.65	0.65	0.96	3.65	21.17	2.72	1.72	1.69	12.42	13.50	13.42	6.46
97 年	100.00	23.89	0.69	0.82	3.54	19.75	2.77	1.73	2.37	11.87	13.63	13.73	5.20

年別 (民國)	合計	食品及非酒精飲料	菸酒及檳榔	衣著鞋襪及服飾用品	住宅服務、水電瓦斯及其他燃料	家具設備及家務維護	醫療保健	交通	通訊	休閒與文化	教育	餐廳及旅館	什項消費
98 年	100.00	15.06	1.38	3.57	23.18	2.34	11.89	11.44	3.37	4.82	7.02	10.10	5.83
99 年	100.00	17.17	1.29	3.70	23.36	2.62	10.23	10.86	3.24	5.24	5.84	11.03	5.42
100 年	100.00	15.32	1.32	3.40	23.08	2.63	11.13	12.25	3.15	5.70	5.27	11.28	5.49

資料來源：行政院主計總處家庭收支調查報告

附註：表中數字總數與細數不符係因四捨五入之故；自 98 年起調整分類。

圖 3 100 年平均每戶家庭所得消費支出結構

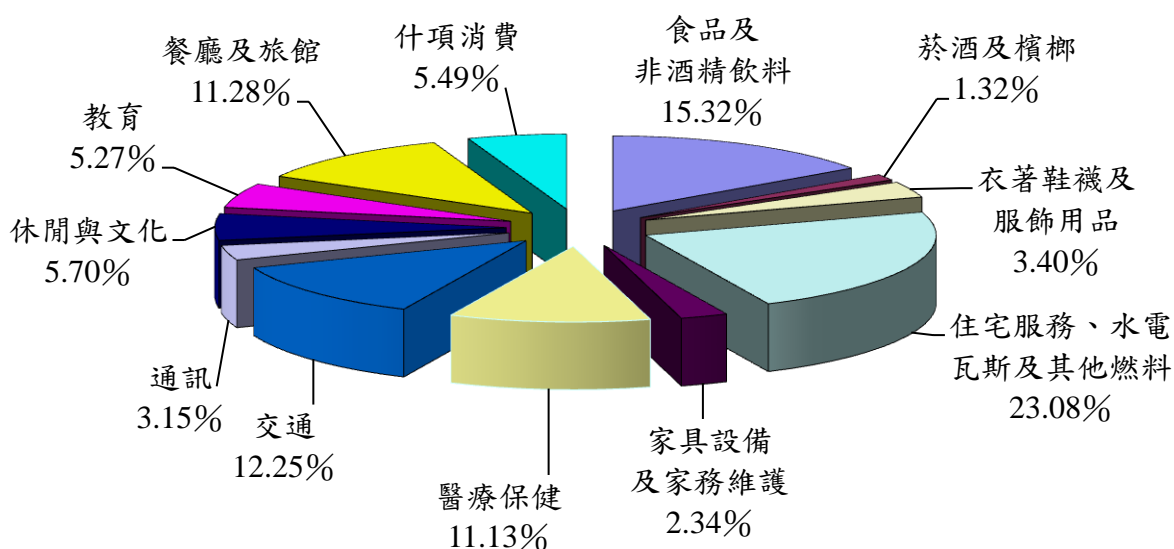

資料來源：行政院主計總處

2.非消費支出

非消費支出由財產所得支出及經常移轉支出兩項所組成，其中經常移轉支出可再拆分為對私人及企業、對政府、社會保險及對國外等4類。100年本縣平均每戶非消費支出22萬1,734元，較91年增加8,982元，增加4.22%，至平均每人非消費支出6萬2,993元，亦較91年增加8,441元，增加15.47%，呈逐年增加趨勢。另100年本縣平均每戶非消費支出較臺灣地區19萬6,278元高出2萬5,456元，平均每人非消費支出亦較臺灣地區5萬9,659元高出3,334元。(表6)

表6 近10年本縣非消費支出

年別 (民國)	平均每戶				平均每人			
	金額(元)		年增率(%)		金額(元)		年增率(%)	
	本縣	臺灣地區	本縣	臺灣地區	本縣	臺灣地區	本縣	臺灣地區
91年	212,752	188,234	—	—	54,552	51,571	—	—
92年	203,348	183,163	-4.42	-2.69	52,681	51,888	-3.43	0.61
93年	207,265	183,416	1.93	0.14	54,116	52,405	2.72	1.00
94年	206,882	187,594	-0.18	2.28	55,464	54,852	2.49	4.67
95年	198,172	186,647	-4.21	-0.50	53,560	54,735	-3.43	-0.21
96年	206,722	184,800	4.31	-0.99	58,232	54,675	8.72	-0.11
97年	222,684	186,308	7.72	0.82	63,083	55,614	8.33	1.72
98年	205,137	186,575	-7.88	0.14	58,611	55,861	-7.09	0.44
99年	206,740	182,585	0.78	-2.14	61,530	56,180	4.98	0.57
100年	221,734	196,278	7.25	7.50	62,993	59,659	2.38	6.19

資料來源：行政院主計總處家庭收支調查報告

(四) 可支配所得

可支配所得係經常性收入減去非消費支出與自有住宅設算折舊後，可由家庭自由支配使用於消費或儲蓄之所得。

100 年本縣每戶可支配所得為 96 萬 1,998 元，較臺灣地區 90 萬 7,988 元為多，亦較 99 年 91 萬 5,499 元增加 5.08%。若剔除戶量變化因素，100 年本縣平均每人可支配所得為 27 萬 3,295 元，較 99 年 27 萬 2,470 元增加 0.30%。(表 7)

表 7 近 10 年本縣平均每戶家庭可支配所得及儲蓄變動

年別 (民國)	平均每戶 可支配所得 (元)	平均每人 可支配所得 (元)	平均每戶 消費支出 (元)	平均每戶 儲蓄金額 (元)	平均每戶 消費傾向 (%)	平均每戶 儲蓄傾向 (%)
91 年	979,979	251,277	728,084	251,895	74.30	25.70
92 年	959,744	248,638	707,342	252,402	73.70	26.30
93 年	995,951	260,039	738,518	257,432	74.15	25.85
94 年	985,537	264,219	751,917	233,620	76.30	23.70
95 年	981,273	265,209	731,111	250,162	74.51	25.49
96 年	1,003,789	282,757	746,550	257,240	74.37	25.63
97 年	960,037	271,965	748,242	211,794	77.94	22.06
98 年	940,942	268,841	742,050	198,892	78.86	21.14
99 年	915,499	272,470	743,251	172,248	81.19	18.81
100 年	961,998	273,295	822,232	139,767	85.47	14.53
100 年 臺灣地區	907,988	275,984	729,010	178,978	80.29	19.71

資料來源：行政院主計總處家庭收支調查報告

（五）家庭儲蓄

一般而言，所得水準愈低，則其消費傾向愈高、儲蓄傾向越低，此乃因所得水準較低的家庭，大部分所得勢必用於生活必需品之消費支出，故其消費傾向較高。100 年本縣總所得雖增加，但平均每戶儲蓄傾向卻由 18.81% 減至 14.53%。

由數字面來看，100 年本縣平均每戶家庭儲蓄為 13 萬 9,767 元，較 99 年之 17 萬 2,248 元減少 3 萬 2,481 元，減少幅度為 18.85%，亦較 91 年之 25 萬 1,895 元減少 11 萬 2,128 元，減少幅度為 44.51%。

綜觀近年本縣平均每戶家庭儲蓄金額及平均儲蓄傾向皆有逐年下降趨勢，其中 100 年之平均儲蓄傾向為 14.53%，表示 100 年本縣家庭在每 100 元的可支配所得中僅有 14.53 元用於儲蓄，餘 85.47 元則用於消費。（表 7）

三、各縣市比較

(一) 平均每戶家庭所得總額

100 年本縣平均每戶所得總額（即經常性收入）為 121 萬 9,162 元，為 96 年之後首度提升，僅次於臺北市（165 萬元）、新竹市（156 萬元）及新竹縣（145 萬元），位居全國第 4，優於新北市（118 萬元）及臺中市（115 萬元），亦較臺灣地區總平均 115 萬 7,895 元高出 6 萬 1,267 元。（圖 4、表 8）

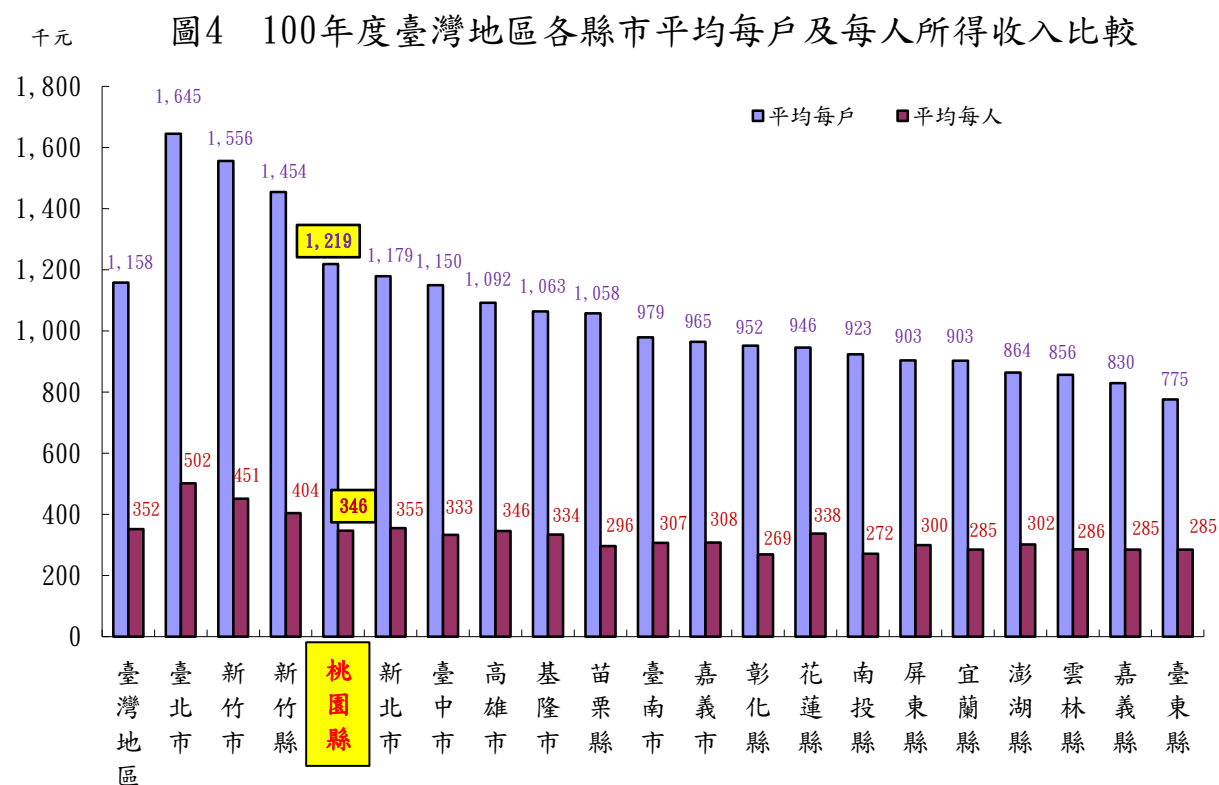

資料來源：行政院主計總處

(二) 平均每人所得

若剔除戶量影響因素，100 年本縣平均每人所得為 34 萬 6,353 元，次於臺北市（50.2 萬元）、新竹市（45.1 萬元）、新竹縣（40.4 萬元）及新北市（35.5 萬元），位居全國第 5，與臺灣地區總平均 35 萬 1,944 元相較，則略低 5,591 元。（圖 4、表 8）

表 8 100 年臺灣地區各縣市家庭收支調查平均每戶收支概況

單位：元

縣市別	平均 戶內人數	經常性收入		經常性支出			可支配 所得	儲蓄
		100 年	平均每人	消費支出	非消費支出	合計		
臺灣地區	3.29	1,157,895	351,944	729,010	196,278	925,288	907,988	178,978
新北市	3.32	1,178,833	355,070	745,901	189,267	935,168	927,075	181,174
臺北市	3.28	1,645,287	501,612	996,646	286,370	1,283,016	1,251,519	254,873
臺中市	3.45	1,149,637	333,228	726,320	185,006	911,326	915,341	189,021
臺南市	3.19	978,957	306,883	630,810	165,160	795,970	783,223	152,413
高雄市	3.16	1,091,973	345,561	686,354	187,595	873,949	856,346	169,992
宜蘭縣	3.17	902,770	284,785	602,332	155,606	757,938	721,410	119,078
桃園縣	3.52	1,219,162	346,353	822,232	221,734	1,043,966	961,998	139,767
新竹縣	3.60	1,454,435	404,010	907,729	274,440	1,182,169	1,097,918	190,189
苗栗縣	3.57	1,058,061	296,376	656,067	180,177	836,244	833,967	177,900
彰化縣	3.54	952,286	269,007	579,670	148,865	728,535	772,072	192,402
南投縣	3.40	923,225	271,537	629,379	152,706	782,085	729,037	99,658
雲林縣	2.99	856,239	286,368	491,428	143,723	635,151	674,055	182,627
嘉義縣	2.91	829,596	285,085	520,344	116,799	637,143	687,869	167,525
屏東縣	3.01	903,440	300,146	558,868	156,622	715,490	710,173	151,306
臺東縣	2.72	775,472	285,100	435,401	125,296	560,697	607,872	172,471
花蓮縣	2.80	945,987	337,853	554,335	163,562	717,897	757,041	202,706
澎湖縣	2.86	863,777	302,020	486,598	155,360	641,958	673,081	186,483
基隆市	3.18	1,063,450	334,418	718,329	172,441	890,770	845,677	127,348
新竹市	3.45	1,556,284	451,097	982,122	326,969	1,309,091	1,152,707	170,585
嘉義市	3.13	964,888	308,271	616,177	157,130	773,307	768,315	152,137

四、跨縣市工作情形

依所得收入者之工作地點分析，100 年本縣跨縣市工作人口比率為 9.07%，基本所得（包括受僱人員報酬及產業主所得）來自居住地以外縣（市）之比率為 13.53%，均略低於臺灣地區平均，亦較北北基地區、新竹縣市及嘉義縣市等地為低。顯示本縣雖有相當比例之縣民每日須通勤至外地工作，但由於本縣工商業發展蓬勃，工作機會相對較多，因此相較於大臺北都會區及新竹科學園區週邊縣市，本縣跨縣市工作情形較不普遍。（圖 5、表 9）

圖5 基本所得分配比-來自外縣市

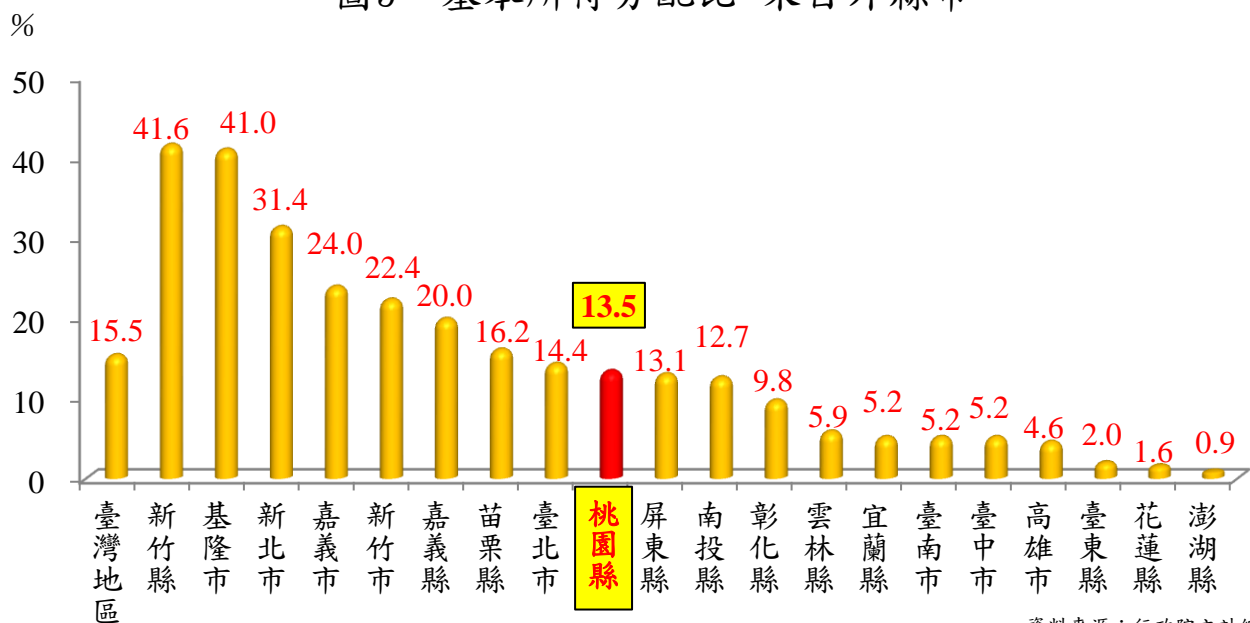

資料來源：行政院主計總處

表 9 所得收入者之基本所得及人數按縣內、縣外工作地點分

	基本所得 (億元)	基本所得分配比(%)			所得收入者人數 (人)	所得收入者人數分配比(%)		
		就業者		無業者		就業者		無業者
		工作地點 本縣市	工作地點 外縣市			工作地點 本縣市	工作地點 外縣市	
臺灣地區	62,854	79.89	15.47	4.64	13,373,384	72.45	10.88	16.67
新竹縣	1,750	55.42	41.61	2.97	300,657	59.53	27.26	13.21
基隆市	1,082	56.23	41.00	2.77	247,706	49.71	31.66	18.63
新北市	11,757	64.85	31.41	3.74	2,464,251	60.76	24.93	14.32
嘉義市	610	70.13	24.00	5.87	143,466	61.04	18.14	20.82
新竹市	1,577	71.67	22.37	5.96	259,811	65.37	15.98	18.64
嘉義縣	910	75.32	20.00	4.68	287,761	63.15	10.91	25.93
苗栗縣	1,224	79.71	16.19	4.10	308,054	69.49	13.13	17.38
臺北市	10,649	79.50	14.38	6.12	1,683,116	70.16	10.74	19.10
桃園縣	5,818	82.24	13.53	4.23	1,198,763	75.97	9.07	14.96
屏東縣	1,729	82.45	13.13	4.42	424,887	76.07	8.40	15.53
南投縣	1,000	82.74	12.66	4.61	279,887	74.96	7.81	17.23
彰化縣	2,442	88.13	9.75	2.13	624,136	81.89	6.55	11.56
雲林縣	1,282	87.82	5.88	6.30	342,644	76.93	2.87	20.20
宜蘭縣	840	90.50	5.22	4.28	249,369	69.43	2.31	28.25
臺南市	4,422	90.99	5.20	3.81	1,096,399	82.88	3.04	14.08
臺中市	6,958	90.35	5.17	4.48	1,447,291	82.24	2.85	14.91
高雄市	7,448	90.23	4.55	5.22	1,671,939	78.37	3.52	18.12
臺東縣	407	90.47	2.00	7.53	109,999	75.92	1.24	22.85
花蓮縣	774	88.57	1.61	9.82	182,888	75.41	1.16	23.42
澎湖縣	175	93.87	0.85	5.28	50,361	67.49	0.69	31.81

附註：本表依基本所得分配比-工作地點外縣市排序。

五、家庭住宅及現代化設備狀況

(一) 家庭住宅

自有住宅之定義自 99 年起由「現住房屋所有權屬戶內成員之任何一人或其直系親屬者」修改為「戶內經常居住成員所擁有」，導致自 99 年起本縣擁有自有住宅家庭占全體家庭比率均較往年為低。100 年本縣住宅所有權為自有者，占 86.37%，較 99 年減少 0.15 個百分點，惟仍較臺灣地區 84.58% 為高；平均每戶住宅坪數為 49.63 坪，每人居住約 14.10 坪，亦較臺灣地區平均每戶 44.01 坪、每人 13.38 坪為高。

住宅用途方面，100 年本縣仍以專用住宅（指建築物專供住家使用者）為主，占 96.72%。另 100 年本縣有車家庭中，以自有停車位者占 58.12% 為最高，無停車位者占 32.06% 次之，租借停車位者則僅占 9.82%。（表 10）

表 10 本縣家庭住宅概況

年別 (民國)	住宅所有權(%)			住宅用途(%)		有車家庭停車位概況(%)			平均每 戶建坪 (坪)
	自有	不住在一起的 配偶、父母或 子女所擁有	租押及 其他	專用	併用	自有	租借	無	
91 年	87.32	6.74	5.94	96.74	3.26	53.81	3.77	42.42	48.52
92 年	87.42	7.38	5.20	95.50	4.50	47.36	3.60	49.04	50.94
93 年	90.73	7.58	1.69	96.50	3.50	54.11	7.62	38.27	49.49
94 年	89.54	8.05	2.41	96.12	3.88	57.31	7.32	35.38	46.39
95 年	90.29	7.35	2.36	94.84	5.16	51.68	6.67	41.65	49.38
96 年	90.35	7.96	1.69	95.80	4.20	53.49	8.21	38.29	47.50
97 年	91.52	6.91	1.57	96.48	3.52	59.03	6.21	34.77	46.36
98 年	91.16	7.16	1.68	96.92	3.08	61.31	7.39	31.29	50.11
99 年	86.52	2.55	10.93	95.74	4.26	60.39	8.20	31.41	48.30
100 年	86.37	3.08	10.55	96.72	3.28	58.12	9.82	32.06	49.63
100 年 臺灣地區	84.58	3.87	11.55	95.71	4.29	49.92	10.68	39.41	44.01

資料來源：行政院主計總處家庭收支調查報告

附註：所謂「自有住宅比率」，98 年及以前係指「現住房屋所有權屬戶內成員之任何一人或其直系親屬者」，99 年起配合最新人口及住宅普查定義，修改為「戶內經常居住成員所擁有」。

(二) 現代化設備狀況

1. 每百戶擁有家庭現代化設備

按每百戶擁有家庭現代化設備數觀察，100 年本縣以每百戶擁有 252.29 支行動電話為最多，且較臺灣地區 234.85 支為多，其次為冷暖氣機每百戶擁有 207.50 臺，約與臺灣地區 207.55 臺相當，顯示行動電話及冷暖氣機為本縣民眾生活需求較高的家庭現代化設備。

以近 10 年而言，本縣每百戶家庭擁有之數位相機、家用電腦及行動電話均有顯著成長，顯示隨著科技進步，各項電子產品逐漸成為本縣居民生活中不可或缺的商品。(表 11)

表 11 本縣每百戶擁有家庭現代化設備數

單位：臺

年別 (民國)	彩色電 視機	數位 相機	有線電視頻道 (含多媒體隨 選視訊)	家用 電腦	電話	行動 電話	汽車	機車	冷暖 氣機	洗衣 機	熱水 器
91 年	150.90	—	83.25	76.76	121.71	199.02	91.37	132.16	178.61	99.80	106.44
92 年	153.35	—	80.24	74.72	120.11	200.76	86.33	132.50	182.21	100.60	107.84
93 年	154.69	41.78	85.76	87.01	119.52	220.91	92.02	137.28	201.35	99.52	110.93
94 年	153.52	46.00	82.85	91.18	116.65	227.99	86.95	140.28	190.75	100.53	108.33
95 年	161.16	48.06	82.36	95.62	112.42	227.53	87.92	138.38	195.71	100.12	107.35
96 年	150.67	57.98	82.20	96.40	106.41	230.92	88.66	137.26	205.17	99.52	108.95
97 年	153.15	59.78	88.98	103.52	104.48	239.19	86.84	144.93	203.53	99.88	107.47
98 年	159.37	63.61	86.71	110.97	104.64	242.84	88.37	142.70	216.83	101.17	109.29
99 年	152.24	64.19	86.22	112.96	98.35	237.60	83.37	142.35	216.33	99.39	107.15
100 年	160.49	63.24	89.40	121.99	101.31	252.29	88.58	140.84	207.50	99.69	109.94
100 年 臺灣地區	158.60	62.03	85.63	103.32	107.84	234.85	71.11	147.50	207.55	100.02	104.81

2.家庭現代化設備普及率

按家庭現代化設備普及率觀察，100 年本縣以彩色電視機普及率 99.76% 最高，次為行動電話 94.63%。隨著資訊發達、電腦逐漸大眾化，近 10 年來家庭電腦普及率成長 13.65 個百分點，另 100 年連網比率為 75.16%，較 93 年增加 11.75 個百分點，惟報紙普及率則逐年下降，99 年首次降至 20% 以下，100 年更進一步減少為 15.43%，同年書刊雜誌亦減少至 9.50%。其他家庭設備方面，行動電話普及率 10 年來增加 4.44 個百分點成為 94.63%，有線電視頻道普及率 10 年來增加 1.91 個百分點成為 85.16%，電話普及率 10 年來則減少 3.84 個百分點成為 94.24%。

另在交通工具方面，100 年汽車普及率為 69.57%，較 99 年減少 0.16 個百分點，機車普及率亦由 99 年之 85.19% 減少至 100 年之 83.86%，減少 1.33 個百分點。10 年來汽車普及率減少 3.82 個百分點，而機車則微幅增加 0.83 個百分點。(表 12)

表 12 本縣家庭現代化設備普及率

單位：%

年別 (民國)	彩色電視機	數位相機	有線電視頻道 (含多媒體隨選視訊)	家用電腦	電話	行動電話	使用電腦 或其他設備 連網	汽車	機車	冷暖氣機	報紙	書刊雜誌
91 年	99.88	—	83.25	63.89	98.08	90.19	—	73.39	83.03	85.90	41.84	29.45
92 年	99.51	—	80.13	63.46	97.61	89.06	—	70.27	81.88	87.82	38.67	30.01
93 年	99.76	39.25	85.51	72.48	97.49	93.58	63.41	76.70	84.98	90.92	34.69	21.19
94 年	99.76	42.48	82.85	72.53	97.83	93.07	64.13	72.43	86.18	88.48	30.88	21.41
95 年	99.64	43.74	82.11	72.80	97.64	91.37	68.19	70.58	83.21	89.01	22.22	16.66
96 年	99.52	53.50	82.20	73.03	96.18	93.54	68.43	69.73	84.05	90.94	24.26	17.79
97 年	99.38	53.82	87.05	76.84	96.10	93.55	71.80	70.64	83.36	90.24	22.57	9.74
98 年	100.00	57.26	85.39	77.40	93.62	93.01	72.64	71.20	83.72	88.46	20.91	13.81
99 年	99.51	56.33	84.15	76.12	93.51	94.20	72.55	69.73	85.19	91.71	18.92	10.97
100 年	99.76	54.07	85.16	77.54	94.24	94.63	75.16	69.57	83.86	89.93	15.43	9.50

資料來源：行政院主計總處家庭收支調查報告

參、結論及建議

- 一、100 年本縣平均每戶戶內人口為 3.52 人、就業人數為 1.55 人，均較臺灣地區 3.29 人及 1.49 人為高。因年輕人外出就業及另組小家庭日益普遍，10 年來本縣與臺灣地區平均每戶戶內人口及就業人數多呈減少趨勢，惟 100 年均呈現上揚情形。
- 二、100 年本縣家庭所得總額為 828,130 百萬元，較 99 年之 771,821 百萬元增加 7.30%。另 100 年本縣平均每戶家庭所得為 121 萬 9,162 元，較 99 年之 115 萬 740 元增加 5.95%；另 100 年本縣平均每人所得為 34 萬 6,353 元，較 99 年之 34 萬 6,353 元增加 1.13%。
- 三、100 年本縣每戶可支配所得為 96 萬 1,998 元，較臺灣地區 90 萬 7,988 元為多，亦較 99 年 91 萬 5,499 元增加 5.08%。若剔除戶量變化因素，100 年本縣平均每人可支配所得為 27 萬 3,295 元，較 99 年 27 萬 2,470 元增加 0.3%。
- 四、近年本縣平均每戶家庭儲蓄金額及平均儲蓄傾向皆有逐年下降趨勢，其中 100 年之平均儲蓄傾向為 14.53%，表示 100 年本縣家庭在每 100 元的可支配所得中僅有 14.53 元用於儲蓄，餘 85.47 元則用於消費。

- 五、100 年本縣平均每戶消費支出中，以住宅服務、水電瓦斯及其他燃料占 23.08% 最多，餘依序為食品及非酒精飲料占 15.32%、交通占 12.25%、餐廳及旅館占 11.28%、醫療保健占 11.13%、休閒與文化占 5.70% 及教育占 5.27%。
- 六、100 年本縣平均每戶所得總額（即經常性收入）為 121 萬 9,162 元，為 96 年之後首度提升，僅次於臺北市（165 萬元）、新竹市（156 萬元）及新竹縣（145 萬元）位居全國第 4，優於新北市（118 萬元）及臺中市（115 萬元），亦較臺灣地區總平均 115 萬 7,895 元高出 6 萬 1,267 元。
- 七、100 年本縣平均每人所得為 34 萬 6,353 元，次於臺北市（50.2 萬元）、新竹市（45.1 萬元）、新竹縣（40.4 萬元）及新北市（35.5 萬元），位居全國第 5，亦較臺灣地區總平均 35 萬 1,944 元低 5,591 元。
- 八、100 年本縣跨縣市工作人口比率為 9.07%，基本所得（包括受僱人員報酬及產業主所得）來自外縣（市）比率為 13.53%，均略低於臺灣地區平均，亦較北北基地區、新竹縣市及嘉義縣市等地為低。

附錄 名詞解釋

一、戶內人口：

與戶長同戶籍且共同生活為原則，若合乎下列原則亦屬於戶內人口。

1.與戶長同戶籍，但在外生活者如：

- (1) 其個人所得 50%以上提供家用。
- (2) 其個人生活費用 50%以上由家庭供給。
- (3) 其個人所得提供金額占該戶家計費用 50%以上。

註：若該員居住國外或金馬地區，雖符合上列條件之一，不得視為戶內人口；其提供之金額應列為從國外移轉收入。

2.與戶長非同戶籍，但共同生活而具上列情形者：(同上 1. (1) (2) (3))。

二、就業人口：

係指年滿 15 歲以上人口在調查標準期（一年）內，合乎下列條件之一者：

- 1.凡從事有酬工作達六個月以上，且年內收入達 103,000 元以上者（雇主及自營業者不受收入金額限制）。
- 2.原有職業但在標準期內因傷病、休假、天氣惡劣、災害、勞資爭議、工作場所整修及季節性休閒等原因暫未工作而年內領有 103,000 元以上之勞動報酬者（不包括賠償金及醫藥費）。
- 3.在學學生，於課餘兼任有酬工作，工作期間達六個月以上，且年內收入達 103,000 元以上者。
- 4.年滿十五歲以上，每週工作十五個小時以上，或每天工作三小時以上，達六個月以上之無酬家屬工作者。
- 5.在學學生，於家庭經營之非公司企業內每週工作十五小時以上，或每天工作三小時以上，達六個月以上之無酬家屬工作者。

三、平均每戶全年經常性收入：係指平均每戶之經常性收入總額。經常性收入包含基本所得、財產所得收入、自用住宅及其他營建物設算租金（含折舊）、經常移轉收入及雜項收入之合計。

平均每戶全年經常性收入＝經常性收入總額／總戶數

四、平均每戶全年經常性支出：平均每一戶之經常性支出總額。經常性支出包括非消費性支出及消費性支出。消費性支出包括食品及非酒精飲料、菸酒及檳榔、衣著鞋襪及服飾用品、住宅服務水電瓦斯及其他燃料、家具設備及家務維護、醫療保健、交通、通訊、休閒與文化、教育、餐廳及旅館、什項消費。非消費性支出包括利息支出及經常移轉支出。

五、可支配所得：所有所得收入扣除非消費性支出（例：利息、社會保險保費、稅金、罰款、捐及禮金等）後，剩餘可以用來支應日常生活開銷（消費性支出）的所得，謂之可支配所得。

可支配所得=所得收入總計—非消費支出=消費+儲蓄

六、自有住宅（指本宅為戶內經常居住成員所擁有）比率：本戶內經常居住人口之一擁有本住宅（房屋）之所有權占總戶數比率。

七、受僱人員報酬：

指戶內人員從服務處所獲得之全部收入（包括本職及兼職）。

1. **本業薪資：**指現金收入毛額，包括本俸、專業補助費、工作補助費、實物代金、配住宿舍租金設算及工資等（未扣除公保費、勞保費及所得稅前之金額）。

2. **兼業薪資：**指從事各項兼業之現金收入毛額及退休金、退伍金。

3. **其他收入：**包括加班、值班費、差旅費剩餘、車馬費、年終獎金、非按月發放之考績獎金、月退或年內退休之三節慰問金、工作獎金、不休假獎金、福利金、雇主代付公、勞、健保費或工會費、撫卹金、遣散費、教育補助費、婚、喪、生產補助費及其他各種補助費等。

八、產業主所得：

指戶內成員經營家庭非公司企業，賺得之淨盈餘。

1. **農業淨收入：**

(1) **農牧業淨收入：**凡農業之耕種收入，禽畜牧收入及其他農產生產收入，

不論自己消費或出售均須併記，但必須扣除成本費。

(2) **林業淨收入**：凡自有林產物（包括田埂上種植具經濟價值之竹林）砍伐檢拾出售收入均屬之。

(3) **漁業淨收入**：凡自己經營漁塭收入及漁撈收入均屬之。

2. **營業淨收入**：指獨資經營商店、工廠、礦場、服務業等之經營淨盈餘或合夥企業淨盈餘之分配。淨盈餘指總收入扣除營業費用後之淨收入。如商業盈餘、工廠盈餘、計程車收入、自營水泥工收入、自營藥房藥局收入等。營業決算前，由經營人自企業總收入中提供家庭之生活費，需併入計算。

3. **執行業務淨收入**：指自行執業者之業務收入扣減業務費用後之淨額。如律師之辯護收入、會計師之查帳收入、助產士之助產收入、醫師之診療收入、代書之代書收入、建築師之繪圖費收入等。

九、財產所得收入：

1. **利息收入**：包括定期存款、儲蓄存款及各種存款、債券、貸出款、活會及儲蓄性人壽保險等之利息收入。

2. **投資收入**：股票證券等所孳生之股息及投資之紅利收入，不含買賣股票、基金之價差。

3. **其他財產所得收入**：包括土地（不包括地上建築物）之租金淨收入（須扣除地價稅及土地改良費）、權益金淨收入（如商標、版權、專利權或專業執照等出租或出讓所取得之收入且扣除已攤銷之成本）、其他租金淨收入（如住宅、廠房、運輸工具等各項財產出租之實際租金收入，並扣除各項稅捐、折舊及修繕費等）。

十、自用住宅及其他營建物設算租金：

由自用住宅及其他營建物設算租金扣除折舊後之餘額。

十一、經常移轉收入：

1. **從私人**：私人贈款收入、禮金收入、救濟金、慰問金收入、聘金收入、向

私人借住房屋之租金設算收入、民間社團贈予之獎（助）學金收入等，且該項收入多用於當期消費，而非用於固定資產或金融資產之投資者。

- 2.從政府：包括低收入戶生活補助、敬老福利生活津貼、國保老年基本保證年金、工作所得補助、老農年金、彩券中獎獎金及其他（災害、急難救助、殘障生活補助、失業及馬上關懷急難救助等）。
- 3.社會保險受益：包括公、勞、農、漁、軍、健保保險受益、就業保險給付及參加國民年金保險繳費後獲得之給付。
- 4.從企業：包括人身意外災害保險受益及其他（如其他保險現金受益、中獎、救濟金、人壽保險公司之生日禮金、獎學金等）。
- 5.從國外：來自國外之贈款、禮金等收入，且該收入多用於當期消費而非用於購買固定資產或金融資產之投資者。

十二、雜項收入：

如廢物變賣收入、賣舊報紙收入、偶爾撿拾林產收入、垂釣漁撈收入及報廢家庭設備年內出售未達2萬元之所得款等。

十三、利息支出：

消費性借款利息、典當利息、購置私有住宅貸款利息及死會利息支出等，其中貸款利息是指扣除還本後的利息支出。

十四、經常移轉支出：

1 對私人：

- (1) 婚喪壽慶禮金：包括禮金、賀儀，奠儀、聘金等。
- (2) 公益慈善捐款：包括對教堂、寺廟、學校、財團法人（含對私人）等之捐款。
- (3) 其他：包括黨費、互助金、救濟金等。

2.對政府：

- (1) 房屋稅、地價稅：僅包括自用住宅及其他營建物、土地之房屋稅、地價稅。
- (2) 綜合所得稅：包括受僱人員報酬、產業主所得、財產所得、移轉及其他

收入所繳納之所得稅。

(3) **其他直接稅**：包括契稅、遺產稅、土地增值稅、私人汽車牌照稅、證交稅、贈與稅。

(4) **彩券**：購買彩券支出。

(5) **其他**：包括罰款、規費、工程受益費、燃料使用費、行車執照費等。

3. **社會保險**：包括公、勞、農、漁、軍、健保及國民年金等社會保險保費支出。

4. **對國外**。

十五、某家庭設備之普及率：擁有某項設備家庭戶數占總戶數比率。

十六、平均消費傾向：平均每戶消費支出占可支配所得比率。

$$\text{平均消費傾向} = \text{消費} / \text{可支配所得}$$

十七、平均儲蓄傾向：平均每戶儲蓄占可支配所得比率。

$$\text{平均儲蓄傾向} = \text{儲蓄} / \text{可支配所得}$$

十八、各種家庭所得結構關係：

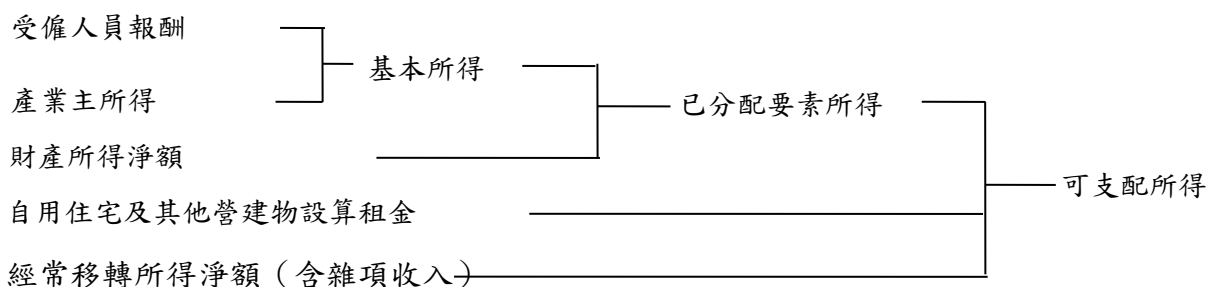

十九、所得總額 (經常性收入總計)

$$\begin{aligned} &= \text{受僱人員報酬} + \text{產業主所得} + \text{財產所得} + \text{經常移轉收入} + \text{其他雜項收入} \\ &\quad + \text{自用住宅及其他營建物設算租金} + \text{自用住宅及其他營建物設算折舊} \\ &= \text{所得收入總計} + \text{自用住宅及其他營建物設算折舊} \end{aligned}$$